新京日日新聞
夕刊
八月二十三日
本紙定價 一部五錢 一ヶ月壹圓（郵税五錢）
廣告料金 普通一行壹圓五拾錢 特別一行貳圓五拾錢
發行所 新京永樂町四ノ一 新京日日新聞社
電話 編輯局專用(3)三二二五 營業局專用(3)三二〇〇
發行人 十河榮忠
編輯人 松本勇
印刷人 水越內之介

酒の司 日本晴 新京石川釀

日濠紛爭の解決に ラ首相の猛省を促す
兩國貿易の相互依存關係を强調
メ市で共同聲明發表

【東京國通】濠洲羊毛關係者は日濠會商の再開を政府に迫り交渉再開に對する具體案の作成を要求してゐるが廿二日外務省に達した情報によれば全濠羊毛協議會々長ケリー、羊毛仲買協議會々長アボット、全濠羊毛聯合會々長ボイドの三氏は廿二日メルボルン市で英濠共同聲明書を發表し政府の猛省を促した、聲明書内容左の如し

濠洲政府當局が英濠兩國の産業保護政策を樹立する事はあくまで不可能なことではあるが現政策の範圍内で日濠紛爭を解決し得る餘地は充分にある筈である、ライオンズ首相は曩の放送演説に於て日濠交渉の用意ある旨を明言してゐるが、若し今期の羊毛競賣期に當り濠洲が甚しき難局に遭遇するが如きことあれば上記三組合は牧羊關係者の利益保護のため有效適切なる何等かの措置をとらざるを得ぬ事を茲に明言して置く、日濠兩國はその通商貿易關係に於て相互依存の關係にあるのであるから若し一方が積極的に再開の提議をしない場合に於ては他方から積極的に呼びかける當然の義務がある、斯くの如き措置をとるは一方の弱みを示すと解釋するライオンズ首相の猛省を促す所以である

濠洲の一羊毛商會
大阪商議に濠毛買付方依頼

【大阪國通】濠洲政府は新毛出廻り期を控へ、國内牧羊業の猛烈な反對と、日本政府の强硬態度に目下對策を考慮中で、その成行きを注目されてゐるが、二十二日西部濠洲の一羊毛業者が大阪商工會議所を訪問し濠毛の買付けにつき斡旋方を依頼して來た、同所では最近の日濠關係を説明して、日本羊毛工業會並に同業會に交渉するやう回答したが右依頼者は西部濠洲のフリーマントルのRBライル商會員で、東京の濠洲商務官からの紹介で訪ねて來たものである

特産中央會
第十四回理事會開催

【大連國通】特産中央會第十四回理事會は廿二日午前十時より大連ヤマトホテルに於て高橋理事長以下各理事、幹事十八名出席、左の事項を附議夫々決定し、午後零時卅分終了した

報告事項
一、康德二年度乾燥不良大豆に對する調査委員經過報告の件
一、蘇子油歐洲市場開拓に關する有志懇談の件

附議事項
一、顧問選任の件（田中中銀總裁を選任）
一、副理事長互選の件（田中理事を互選）
一、評議員改選の件
一、參與增員の件
一、正會員入選會の件
一、特産物商品標準化委員會決議による統一企劃案審議決定の件（原案一部削除の上承認可決追つて滿洲國政府に回附の筈）
一、ドイツ文滿洲特産情報發行配付の件

竹田宮殿下
永沼挺身隊記念碑御參拜
附近戰蹟を御見學遊ばさる

竹田宮恒德王殿下には金枝玉葉の御身をもつて新京警備隊附として日夜滿洲の特殊軍務に御精勵遊ばされるよし洩れ承るが二十三日新開河永沼挺身隊記念碑を御參拜、附近の戰蹟を御見學遊ばされた、初秋の空紺碧に晴れ渡つた二十三日竹田宮殿下には陸軍騎兵大尉の軍裝御凛々しく安藤御附武官を随へさせられ御學友六名と御共に小見山新京警備司令官、青木警備隊長の御案内にて午前七時五十分新京驛發臨時列車にて新開河に御到着日露戰爭の殊勳者永沼挺身隊の記念碑に御參拜烈々と照りつける九十度の殘暑もおいとひなく小見山司令官、青木隊長等の御説明を御聽取附近の戰蹟を御熱心に御見學遊ばされて十一時五分御氣嫌麗しく御歸京警備隊に入らせられた（寫眞）

◇　◇　◇

ビルマ獨立工作 着々進捗

【東京國通】ビルマ獨立の工作は漸々合法的に進められてゐるが廿二日金子ラングーン領事より外務省に達した報告によれば去る十一日よりラングーンに於て開催中のビルマ立法參議會は十九日に至り印度統治法の適用により無期停會を命ぜられ、こゝに十三年來印度統治法の適用に依つて實施され來つた二頭政治が終末を告げることゝなつた、斯してビルマ統治法による總選擧や來る十一月十一日擧行されるビルマ新議會は來春二月召集され四月一日の獨立に處しビルマ新國家の誕生に對する一切の準備工作を進めることゝなつた

豐臺駐屯支那兵
鮮人を銃劍で刺傷す
―赤藤少佐現地へ急行

【北平二十二日發國通】北寧線豐臺にあるカフエー喜樂伊藤某方の鮮人コック森川太郎（二六）は廿一日午後七時頃同地の支那側兵營前を通行中馮治安軍第卅七師百十旅二百廿團の歩哨のため銃劍で左横腹を刺され重傷を負つた、北平日本憲兵分隊長赤藤少佐は廿二日朝來豐臺に赴き支那側より派遣の冀察綏靖公署參謀孫毅先中校等三將校と共に現地調査を開始したが、第百十旅二百廿團幹部は言を左右にして、非は日本側にありと主張する等成行き重大視されてゐる、豐臺に駐屯する廿九軍の日本人に對する暴虐振りは六月廿六日の日本將校監禁事件後も依然終熄するどころか益々增大する傾向にあり、憂慮されて居たが、又復今回の不祥事を發生したもので、徹底的對策が要望されて居る

ス勞働者擁護のため 或種の手段を講ず
佛左翼首腦者コムミユニケ發表

【パリ廿一日發國通】スペイン人民戰線内閣の危機に直面して歐洲の勞働界は頗に緊張擡頭するファッショの波に如何に抗すべきかスペインに於ける同志を如何に援助すべきかの問題に關し焦慮してゐるが、過日マドリッドを訪問し最近の情報を携へて歸佛したフランス勞働總同盟會長ジュノー氏を迎へ第二インター議長デブルーセル、同書記長マドラー、國際勞働組合聯盟會長シトライン、同書記長シエベネルス氏等は廿一日パリに於て會合重要協議を遂げた、右會談内容は極秘に附されてゐるが午後七時左のコムミユニケが發表された

今日の會合ではスペイン勞働者の利益を擁護しその共和制と民主主義の爲戰を勝利ならしめ窮極に於て國際勞働運動の利益を擁護するため或種の手段を講ずることを決定した

カルメン號事件に對し
ヒ總統重大決意固む

【ベルリン廿一日發國通】ヒトラー總統は廿一日午後バパリアアルプス山中ベルヒテスガーデンの別墅に海軍々令部長リーダー提督を招致、カルメン號不法臨檢事件に關するスペイン政府の回答を前に重要協議を遂げた、ヒトラー總統はスペイン政府がドイツ政府に滿足を與へる陳謝を行はない場合は斷乎たる態度に出る重大決意を固めリーダ提督に萬一に對する遺漏なき準備を命じたものと見られる

波蘭土名譽領事
共産黨員に殺害さる
スペイン政府の陳謝を要求

【ワルソー廿一日發國通】ヴアレンシヤ駐剳ポーランド名譽領事は廿一日共産主義者のために殺害された、ポーランド政府は右報道に接し直ちにスペイン政府に嚴重抗議を提出スペイン政府の陳謝を要求した

ソ聯の反獨宣傳に對し
嚴重抗議

【ベルリン廿一日發國通】最近スペイン内亂をめぐりソヴイエト聯邦並にスペインに於て反獨的宣傳が頻りに行はれてゐる事實がありドイツ政府は右事態を嚴重抗議するに決定モスクワ駐剳ドイツ大使ウキルヘルム・フオン・ケラー博士は本國政府の訓令に基き廿一日午前ソヴイエト外務人民委員部を訪問左の如く抗議を提出した

ソ聯邦の放送局は最近故意にドイツを中傷するが如き宣傳放送を行つてゐるが、國際信義に悖る不法行爲である、かゝる放送は速やかに中止するやう要請する

ドイツ政府は同時にスペイン政府に對しても同國の共産黨員がドイツ居留民に對して誹謗迫害を加へてゐる事實を指摘し嚴重抗議した

ソ聯中央委員 トムスキー 氏自決す

【モスクワ廿三日發國通】全露共産黨中央委員會は廿三日コムミユニケを以て中央委員ミハイル・トムスキー氏がトロツキー、ジノヴイエフ一派のテロ陰謀事件に關與せる事實暴露し自責の念より遂に廿二日別墅に於て自決した旨發表した、ミハイル・トムスキー氏は一八八〇年レニングラードに生れ流刑投獄の苦難の中に革命運動に從事、一九一八年勞働組合中央評議會幹部員に、第五回勞働組合全露會議で全露勞働中央評議會議長に選出され、一九一八年以來引續き現職にあつたものである

ソ聯西境に 軍備を擴充
獨紙筆を揃へて攻擊

【ベルリン廿三日發國通】廿一日以來ベルリン諸新聞は一齊にソ聯の西部國境に於る軍備の擴充を報道してソ聯攻擊の筆陣を布いてゐるが、廿三日の各紙は更に大々的にソ聯海軍のバルチック海進出を報道し、特に左の諸事實を指摘してゐる

一、ソ聯海軍は現在バルチック海上に約四十隻の潛水艦を集結してゐる
一、ソ聯當局はバルチック海の要港クロンスタット附近に飛行機給油場を新設した
一、ソ聯當局は全國に亘つて造船所の建設を急いでゐる

パ、ボ紛爭解決

【ブエノスアイレス廿一日發國通】チヤコ領有權問題を中心に七年に亘る死鬪を續けたボリビア、パラグアイ兩國は南米諸國の調停により昨年戰爭を打切りブエノスアイレスに於て兩國代表間に國交調整の交渉が行はれてゐたが廿一日交渉恢復に關する協定に調印が行はれ兩國の外交關係はこゝに復活するに至つた

太平洋會議
日本の經濟進出を討議

【ヨセミテ廿一日發國通】日本問題に關する太平洋會議の圓卓會議は英國の元インド駐屯軍司令官ウイグラム大將、米國の著名なる政治學者ムンロー氏等を議長とし、日本側は上田貞次郎博士、スタンフオード大學オルスバーグ教授等を議長として十八日より開催され、日本の經濟的進出問題が議論の中心となつた、數字的説明の後、日本の貿易擴張の眞の動機及その利益の使用法に關する議論あり、次で軍事費と社會政策費用との比率に關する質問が行はれた、右に對し日本代表山川端夫博士、芳澤謙吉兩代表は大局論より、上田、大島各代表は專門的見地より夫々説明を行つた、農村問題に關して那須皓教授より詳細なる説明あり各國代表は好く納得した樣子であつた、會場の空氣では米國及び英自治領は大體日本支持の態度に出たが英本國側は稍々もすれば日本の貿易發展と軍備膨脹とを結びつけやうとした然しこれは多數の贊成を得なかつた、支那側は折々局部的議論を試み北支問題に轉じやうとしたが他の代表より頗る冷淡に取扱はれた

キーロフ暗殺事件關係者
十六名銃殺

【モスクワ廿二日發國通】ジノヴイエフ、カメネエ、エフドキモフ、ムラチコフスキー以下十六名に係るキーロフ暗殺テロ陰謀事件に關する公判は二十二日も聯邦大審院軍事部に於て續行、係のビシンスキー檢事は右十六名全部に對し銃殺の求刑をなした

奉鐵事務所調査
八月中運轉事故件數

奉天鐵道事務所調査による同所管内の八月中における鐵道運轉事故は總件數七十九件でうち從事員の過失に基因するもの三件、前月よりは總件數四件、過失件數一件、又前年同月の總件數百三十五件、過失件數十八件に比較すると、前者は五十六件四十一％、後者は十五件八十三％の著しい減少を示してゐる、なほ直接損害額は總損額十萬七千四百圓、うち過失損害額は五萬一千百圓で總損害額の約四十八％に當り前年同期の總損害額五十九萬三千七百四圓、過失損害額二十四萬七千百七十九圓また前月の總損害額三十九萬三千二百四十九圓に比較すると、これまた減少、全面的に事故件數の減少とともに遞減の好傾を示してゐる

人事往來

▲鎌田少將　二十三日午前七時内地へ
▲濱田中將（駐滿海軍部司令官）同午後五時四十分ハルピンへ
▲金侍從武官　同五時三十分奉天より
▲佐々木少將（軍政部最高顧問）同午前七時三十五分歸京
▲松井茂氏（貴族院議員）同十時二十五分敦化へ
▲秋草俊氏（陸軍中佐）二十三日午前京城へ
▲杉原行正氏（滿鐵）同市内へ
▲礒田德治氏（官吏）同ハルピンへ
▲西田兵四郎氏（海軍中佐）同
▲小野打寛氏（陸軍少佐）同
▲山本敏氏（同）同
▲井川敏麿氏（川井電氣取締役）同
▲松本唯一氏（明治專門教授）同四平街へ
▲中妻喜八郎氏（日本鹽業會社）同奉天へ
▲三柴滿氏（中銀）同奉天へ
▲三柴茂氏（教諭）同
▲竹井義太郎氏（寫眞材料商）同大連へ
▲綿貫鐵氏（大牟田商業校長）二十二日午後大連へ
▲内藤眞忠氏（京都帝大講師）同ハルピンへ
▲山口忠三氏（鐵路總局）同奉天へ
▲河村愛三氏（陸軍少佐）同國都ホテル
▲新井春季氏（農安金融合作社）同
▲脇本博司氏（パラマウント映畫會社）同
▲熊谷恭治氏（建築業）同
▲橋本貞一氏（三菱社員）同
▲玉名勝夫氏（滿鐵）同
▲齋藤善香氏（教員）同旭ホテル
▲鹿毛浩氏（同）同
▲成松正雄氏（滿鐵）同常盤旅館
▲中村榮太郎氏（福昌公司）同京都旅館
▲須原脩氏（同）同
▲崎山國松氏（滿洲國官吏）同
▲林華雄氏（同）同
▲黒瀬少佐　同愛國ホテル
▲山本正美氏（釀造業）同
▲前田幸三郎氏（會社員）同新都旅館
▲丸澤常哉氏（大阪商大教授）同ヤマトホテル
▲經澤德太郎氏（會社員）同
▲武藤秀三氏（同）同
▲佐藤健三氏（滿洲石油）同
▲藤井祥正氏（同盟通信）同
▲有松昇氏（官吏）同
▲七田積氏（滿鐵）同
▲山本隆次氏（同）同
▲佐藤正典氏（同）同
▲小島繁治氏（大林組）同大和新館
▲濱口幹三郎氏（同）同
▲神戸勝雄氏（滿鐵）同
▲東一郎氏（大連輪組理事）同
▲濱田茂治氏（會社員）同梅屋旅館
▲芳賀千代太氏（滿鐵）同
▲田本辰次郎氏（請負業）同國際ホテル
▲渡邊幸雄氏（滿洲國官吏）同
▲永井勝三氏（鑛業）同
▲淺野習榮氏（貿易商）同
▲井深進一郎氏（官吏）同
▲長橋勝氏（滿洲國官吏）同滿蒙旅館
▲平長一氏　同富士屋旅館
▲朝倉好信氏　同
▲杉本操氏（教員）同
▲河原田作太郎氏（航空社員）同
▲松田昌守氏（建築業）同
▲今村佐太郎氏（高岡組）同太陽ホテル
▲田島彦錄氏（會社）同
▲長岡克曉氏（大每社員）同向陽ホテル
▲馬場秀夫氏（同）同
▲津田豐氏（滿洲國官吏）同

團體

▲驛、T・B主催一間堡魚釣團體百名　二十三日午前七時四十五分一間堡へ　同午後三時四十分歸京
▲新京正金銀行公主嶺見學團三十名　同午前九時公主嶺へ、同午後三時五十分歸京
▲熊本商業生百四十三名　同午後二時四十分大連へ

その日く

□豐台駐屯の支那兵又も邦人に暴行、理非はとまれ對日根本精神匡正の要あり
□電々對ラヂオ商の確執解決近し須らく國策的見地から考慮のこと
□滿鐵社員會で濠洲品ボイコット決議、希くば延長してお台向にもこの精神を！
□小使錢を吳れと暗闇で脅かす手合新京に現る、チト手が早いぞ
□けふ處暑を聞いて氣温三十二度五、冷雨至りこのまゝの秋かと思ひしに……滿洲

お酒は慶典

合資會社 廣木洋行
公債 株式 現物 高價買入
新京日本橋通七五 電話(3)二〇四三 五六二二

商業美術 ポスター展覽會（入場無料）
出品種目 各種商品宣傳用、有名百貨店宣傳用觀光宣傳用等最新傾向を示すポスター百數十點
參考品……原色美術印刷見本數十種
一、會場 新發路日滿軍人會館
一、開催日 八月廿四日、廿五日二日間 自午前九時至午後五時
主催 股份有限公司 興亞印刷局 新京支店

國際倶樂部從事員募集
首都……新京に久き待望の倶樂部實現都塵を避けて風光明媚を誇る大同公園南門前
新京名所 國際倶樂部近日開館
左記從業員を募集します
一、支配人 一名 經驗者又は大學專門學校卒業者
一、西洋料理人 三名 經驗者にして權威ある者
一、日本料理人 三名 右同じ
一、受附係 一名 中等學校卒業程度者
一、給仕 數名 二十才未滿の小女に限る
一、賣店係 二名 二十才内外の明朗な婦人
一、撞球係 二名 小女にして多少經驗あるもの
一、麻雀係 二名 右同じ
一、酒場專屬係 數名 明朗なる麗人を求む
一、パーキィパー 一名 經驗者に限る
一、ボーイ 三名 十五才未滿の少年
一、茶湯温泉係 一名 多少經驗あるもの
一、雜役夫 二名 二十五才未滿のもの
右希望者は履歴書持參來談の事
申込受附 八月二十八日限り 毎日午前十時より午後二時まで
面會 待遇其の他委細面談
申込所 新京新發屯崇智胡同 興隆ビル事務所 電話(2)二八四六 一六二一番

產科婦人科 堀山醫院
入院隨意 產婆派遣
新京蓬萊町一ノ一五 電話三・三一八〇
主任產婆 栗原喜和

まちは相屋 東二條通廿七 電話(3)五一二五

東京大會に備へて 國際空路を設定
"オリムピツクは旅の空で" 日本空輸航空網充實

【東京國通】東京オリムピツクに備へるため日本空輸會社では早くも四年後を目指し華やかな躍進に乘出した、先づ第一は國際航空路の設定で歐亞の空に延ばしてゐる空路の終點たる支那、南アジア、南洋等に連絡する幹線を新設歐亞連絡一週間以內の實現を期してゐる、一方國內空路の充實案としては東京―大阪線の飛行回數の倍加、東京と新京、大連、臺北各都市間を一日連絡夜間飛行回數增加、九州及び東北、北海道を大阪並に東京と結びつける等の外東京―大阪間を一躍一日四往復に增加し朝大阪を立てばオリムピツク競技を見物し其日のうちに歸阪出來る仕組みとする、然も何か支障あつて競技半ばで切上げた旅客等のため無線電話を完備して飛翔しつゝラヂオを聽取させる、或は又各景勝地を空から觀光するため中小型機の特別仕立を設置する、尙ほ現在は空港と都心とが離れてゐるので外客は不便だから此際各エアポートに隣接して快適なホテルを建設しやうと言ふ點まで目論まれてゐる、なほ之と共に「オリムピツクは空の旅で」と英、獨、佛、スペイン、支那語等で說明した宣傳文書を作成、歐米及び南米各國に向け發送する手段萬端を早くも整へてゐる

落合特務曹長 內地凱旋

タウラン附近の戰鬪に於て外蒙軍の裝甲車に乘移り敵を射殺して該裝甲車を鹵獲し一世に勇名を轟かした彼の落合特務曹長は當時の名譽の負傷の爲陸軍病院に收容せられ遂に左下肢を切斷せられて終生不具者たる悲境に陷りたるが爾來銳意加療健康漸く恢復するに至りしを以て八月二十四日白衣を纒つて內地に凱旋する

又々學生を恐喝 今度は白晝西公園で
凄文句並べる學生風の不良

頻々と現はれる帝都の學生恐喝犯人―夕刊既報の通り商業學生、中學生を襲ふ不良少年が新京の學生をふるへあがらせてゐるが又々同樣恐喝が、しかも白晝に行はれた、新京中學校第三學年寄宿舍生服部勝雄（一六）君が二十三日午前九時半ごろ西公園北側を一人通つてゐたら公園內から突如現はれた十七八歲位の二人連れの男が"カネ呉れ"と迫つて服部君はこわさまぎれに懷中から二圓を出し渡したら"警察に告げたら聽かんゾ"と捨て文句を吐いて公園內に消へたので引き續く不良の跋扈に警察では嚴重探查中である

滿洲事變滿五年記念ポスター

九月十八日の滿洲事變滿五年記念に近づいたので陸軍省では其の準備を急いでゐるがポスター約四萬枚 繪葉書約三十萬枚を印刷全國に配布した

第一回建國野球大會前記（七）
全安東の近藤投手と 若手揃ひの鞍山軍
新京クラブ監督 源川榮二

全安東

本年度の同チームは投手近藤の著しい進步に輝しい記錄を殘してゐる、近藤投手は身のサウスポーで、相當スピードと可成鋭いカーブを武器とし、昨年迄は外蒙服部投手の蔭の人として働いて居つたものだつたが本シーズン、主戰投手として第一線に立つに及んでめざましい活躍振りを示すに至つた、明大にしろ巨人軍にしろ相當に惱まされたものだ滿洲球界のサウスポーと云つたら球界の大元老大連實業の岩瀨投手は別とし新人中にはこの近藤と龜々の長野位なものので刮目してピッチングを見る價値は十二分にあるものと思ふ、守備の大牢を引受け殆んど十中の九まで勝敗の鍵を握る投手に人を得た事が從來の安東に嘗つて無き强味を增してゐる、內外野の守備陣と云へば殆んど新人で網羅してゐるため不分明なるも、記錄上より見て特に賞すべきでなく、まあ普通と云つた所であらう、攻擊方面は酒井堀以外に大物は無いが、北島以下皆な小さく當てる主義で、敵を威嚇する巨砲は無くとも一點でもヂリヂリと稼ぐと云ふやり方で、近藤投手の好投と相俟つて如何なる强敵にも食ひ下るネバリの强さを多分に持つチームである、優勝候補と稱される第一線のチームに取つて相當警戒すべき相手であらう

（投）近藤（廣陵中）太田（捕）溝部、橫本（一）身上（二）北島（三）今井（遊）樋渡、酒井（外）酒井、堀、米山、今井

鞍山製鋼所軍

昨年成立されたチームで全部が中學出の若手揃ひで元氣に滿ちくて居る點が生命である、未だ創立日淺く全滿の巨豪に對立し得べくもないが、鋼鐵にも似た鬪志と張り切つた元氣は大に將來を期待される、チームとして取り立てゝ云ふべき點なく平々凡々のチームであるが唯左投手、中矢に期待を掛ける、打擊に於て主將兒玉中矢に見るべきものあるも全體に於て振はないが若手揃の調子の波に乘る時は或は意外の打擊振りを發揮するかも知れない守備に於ては投手中矢の力投を待つより外なし投手の出來如何によりては相當の守備力を發揮出來よう、要するに技量の點を元氣で補ひ玉碎主義を以て戰ふ時或は幾分の望を達する事が出來よう將來のチームとして期待する所多しチームの陣容は次の如し

（投）中矢、北井、（捕）石橋（一）伊藤、（二）竹村（三）瀧澤、（遊）兒玉、大日方、（外）北原、鹽島、石橋、劍持

世界大同佛教會 會合を中止

世界大同佛教總會は二十六日午後一時から總支分會職員聯席會議を開催の豫定で各地分會に招集狀を發したが、文教部で目下研究編成中の宗教制度法規が近く公布される模樣なので今回の會合を取止め來京した各支分會長等は引揚げた

理髮屋で盜まる

新京中央通り二十六番地內田洋行支店長香林香吉氏は二十三日午前十時ごろ大和通り五十二番地理髮屋衛生館で散髮の間衣類掛けに掛けおいた上衣內ポケット內に入れてゐた現金百五十圓を財布ぐるみ何者にか盜まれた

南部臺灣に 强震

【高雄廿三日發國通】廿二日午後二時五十二分臺灣全島に强震あり、震源地は高雄を去る南東七十一粁附近で同日午後八時迄に高雄州警務部に達した情報によれば恒春郡下では被害最も甚大で鵝鑾鼻燈臺は點燈不可能となつた外全壞家屋十五戶、半壞二百戶、負傷者十數名を出した

新京商業 同窓會を開催

新京商業學校の本年度同窓會は全職員、同窓會員等約六十名會同して二十三日午後一時から同校講堂に開催、赤塚校長の開會の辭、新職員並びに轉、退職員の紹介に次いで會計報告があり、新入會員を協議決定の後退職員に感謝の記念品を贈呈、續いて一同映畫を鑑賞して宴會に移り和氣藹々裡に同午後四時終了した

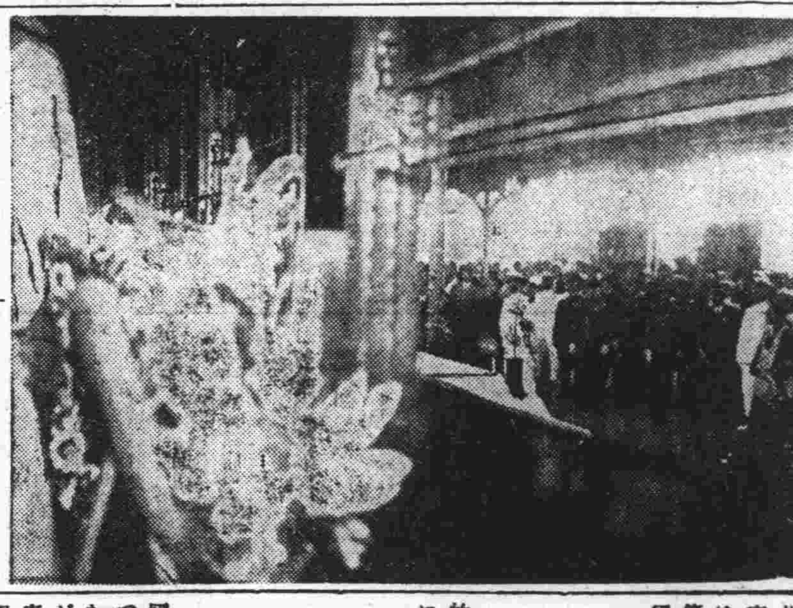

寫眞＝江防艦隊教練員新井氏以下八柱の遺骨南下す（二十二日）

鎌田少將凱旋

滿洲の治安工作に赫々たる武勳をたてた鎌田正信少將は廿三日午前七時新京驛發ひかりで內地へ晴れの凱旋の途についた、此の日滿洲國皇帝陛下には將軍在滿中の武勳に對し特に連侍從武官を差遣はされ驛貴賓室にて有難き聖旨を傳達、聖恩に感激した將軍は關東軍今村參謀副長、菊池法務部長、中野總領事代理等日滿官民多數の見送りをうけ一路南下した

明年度各省提出豫算 來月早々查定着手
概算要求總額三十二億餘圓

【東京國通】明年度各省豫算概算書は廿二日までに陸軍豫算及び大藏省其他各省豫算の一部分を殘して殆ど大藏省主計局へ提出されるに至つたので、主計局では來月早々より之が查定に着手する方針である、各省概算中陸軍省は未決定であり他の各省にも種々の事情から主計局提出を留保してゐるものがあるので決定的の計數を表示し難いが、今日迄判明してゐるところで推算すれば各省新規要求額は左の如くで、之に陸軍省新規要求總額を約四億圓と見て合算し、更に此外に大藏省所管の營繕費、國債利子、稅制整理に伴ふ徵稅費の增加、內務省の地方財政調整交附金其他を合すれば各省新規要求總額は十三億五千萬圓となり、之を明年度基準豫算十八億八千萬圓に加へると概算要求總額は三十二億三千萬圓程の巨額に上る見込みであつて本年度豫算の當初要求額二十八億圓に比すれば四億三千萬圓見當の增加を示すことになるであらう、各省新規要求額左の如し（單位千圓）

內務省	一二、七〇〇
農林省	一〇一、一〇〇
文部省	三五、六八七
司法省	六、三〇〇
商工省	二七、七二四
遞信省	六〇、〇〇〇
外務省	三〇、〇〇〇
拓務省	一七、七八〇
海軍省	三四〇、〇〇〇
陸軍省	未提出
大藏省	一一五、〇〇〇
合計	八五五、二九一

右の新規要求に對して主計局では增稅額、特別會計からの繰入、自然增收見込等の歲入計畫に對應して嚴正なる查定を行はんとする意向であるが政府が國防計畫、重要國策に充分なる考慮を拂ふ建前を執つてゐるから結局明年度豫算額は相當の膨脹を見るものと豫想されてゐる

明年度基準豫算 十八億八千萬圓
昨年度に比し二億餘圓增加

【東京國通】明年度豫算に於ける基準豫算は大藏省主計局で計數整理の結果概算十八億八千萬圓と決定したが、右は本年度豫算の基準豫算額十六億六千萬圓に比し實に二億二千萬圓の增加に當り我國財政史上飛躍的膨脹を示すものであつてこれが增大の理由は大要次の如くである

一、近年各省豫算に亘つて歲出額の膨脹に伴つて經常的經費が著しく增加しつゝある事

一、國防計畫其他各省豫算に就て繼續費が增加したこと

一、公債の增發に伴ひこれに要する公債利拂費が增加したこと

國策事前工作に 藏相、翰長奔走
閣議上程に關する對策協議

【東京國通】政府は四相會議で國策項目を決定したので、これを基礎に急速に閣議に決定を諮る必要あるため、熟心に事前工作を進めつゝあるが廿二日は馬場藏相が島田農相と會見、四相會議の結果を報告諒解を求むると同時に、內務、農林共通の問題たる土木國策と農林土木に關して重要協議をなし、一方藤沼書記官長は島田農相と會見した後、廣田首相と會見、今後の對策を協議の結果、廿四日馬場藏相が更に問題の殘されてゐる二、三閣僚と會見、事前工作を進めた上廿五日の閣議前首相、藏相の間で閣議上程に關する對策を協議、同日迄に事前工作が完了すれば廿五日の閣議で國策綱目を決定、若し事前工作未了の場合は廿八日の閣議までには全閣僚に諒解を求め同日の閣議で國策を審議するに決定した

關稅改正で 二、三千萬圓の增收見込み

【東京國通】大藏省では一般的增稅計畫に伴ひ關稅引上げによる歲入增加を圖ると共に日滿經濟關係及び通商一般の調整を爲すため過般來稅率全般に對し調查を進めた結果、明年度より二千萬圓乃至三千萬圓の增收を見込み得るに至つたが、右は昭和十一年度の關稅收入見込が一億五千八百萬圓であるから總額に於て一割三分から二割に達する相當大巾の引上げとなる譯である尙この改正に於て現行の從量稅に對する三割五分附加稅は之を本稅に繰入れられる筈である

日系官吏慰問使來滿 九月一日出發
潮內相のメッセーヂを携へ

【東京國通】內務省では滿洲國成立以來內務畑の精銳を送つて同國內務行政の急速圓滑なる運用に寄與せしめて來たが、更にこれ等滿洲國日系官吏と本省との連絡を緊密化し相互の諒解を深め益々日滿關係の親善に努力するやう潮內相のメッセーヂを携へた慰問使を派遣する事となり、愈よ館神社局長を團長とする木村地方局財務課長、持永社會局保護課長、豐島警保局事務官等の慰問使一行は九月一日東京驛發約一ケ月の豫定で全滿に亘り日系官吏の慰問行脚を續ける事となつた、內相が滿洲國に慰問使を派遣するのはこれが最初であるが相當の效果を擧げるものと期待されてゐる

着列車で來京、同午後四時から西公園球場で新京クラブと對戰した

14―1 巨人軍大勝 對大連滿倶戰

【大連國通】東京巨人軍對大連滿倶第三回戰は廿二日午後三時五十五分から滿倶球場に於て巨人軍の先攻で開始、結局十四對一で滿倶大敗す、閉戰五時二十七分

△バッテリー
巨人軍 澤村―中山
滿倶 阿部、梅本、宇佐美

洋服は丁子屋で
新京老松町四
株式會社 滿洲丁子屋 洋服部
電話③5861番

日滿親善野球使節 奉天實業大阪着

【大阪國通】大阪日滿親善スポーツ交驩野球使節奉天實業野球團は二十二日午後七時五十五分關係者多數の出迎を受けて大阪に到着同地に三日間內地に於る初試合を行ふ筈である

國道局の 野球試合

國道局第一技術處對チチハル建設處の野球試合は午後零時半中銀グラウンドで行はれたが、八對五の成績でチチハルの勝となつた

滿泰化粧品部 資生堂美容宣傳會

滿泰洋行化粧品部では東京資生堂の所屬美容師三氏の來京を機に二十四日午後一時から公會堂第一集會室で資生堂美容宣傳會を開催するが、細目は整肌マッサージ、頭髮の手入れ法、洋風訪問化粧、和風花嫁化粧その他實演着附等で來會者には一人々々化粧法を行ひ粗品を呈上すると、なほ入場無料である

興安病院
內兒科 外性病科 X線 入院隨意
新京興安通三九 興安病院前停留所前
院長醫博 吉田秀雄
電②二〇七・九二二 院長住宅②三〇三

商業夏季課題 成績展覽會

新京商業學校では來る廿九日同校講堂に暑中休暇中の生徒の成績品を陳列、夏季休暇課題成績品の展覽會を開催する

長春會幹事會

長春會では二十四日午後七時から記念公會堂で幹事會を開催する

全四平街軍 新京軍と對戰

全四平街野球チーム竹中監督和田首將以下一行十七名は二十三日午前十一時二十五分

あす（廿四日）

▲事變記念日行事打合せ會、午前九時協和會首都本部
▲興亞印刷商業美術展第一日
▲日滿軍人會館
▲傷病勇士四十八名南下、午後四時

◇…今晩の主なる演藝放送…◇
▲六・三〇講演「樺太始政卅週年に際して」（東京）永田拓相
▲七・二五狂言「栗燒」（東京）
▲七・五〇映畫劇「一美人自敍傳」（東京）毛利峰子外

天氣と氣溫

明日の天氣 南西の風晴
日の出 前 四時五二分
日の入 後 六時二九分
月の出 前 十二時 分
月の入 後 九時一七分
けふの氣溫 最高 三一度三 最低 一七度七

皆様の御宴會場は 割烹 新京
富士町二丁目新京ホテル隣
電話 帳場 三、二六〇一番 客用 三、六二一六番

明治卅年創立 學科・土木・機械・電氣・業務科 岩倉鐵道學校 東京上野
修業年限二年中○新學期開始十月八日 詳細ハ學則及入學案內ニアリ申込次第送付ス（要郵券貳錢）

御案內
旅館 氣持ちよき室 行き屆いたサービス 値段は一泊二食付二圓五十錢より 御家族連れは特に勉强致します
下宿 六疊一室御一人食事付 三十六圓より 家族的待遇致します
貸間 六疊一室十八圓 電氣水道家主持 多期は外に煖房費申受けます
滿員にならぬ內お早く御申込下さい
西五馬路 大福旅館 電話（2）一四三八番

賣家
一北安南胡同所在個人住宅讓度
御希望の方は左記へ御照會下さい
電話（2）四九三五番

男女店員集募
年齡十七、八歲より二十三四歲位迄身體健康の方履歷書携帶本人來談の事（但し內地人に限る）
日本橋詰 新京百貨店 吳服洋品部

讓店
市內吉野町二丁目高級食堂手不足の爲至急格安讓度し
御希望の方は左記へ御問合せ下さい
電話（3）五二九一番

外交員募集
經驗の有無を問はず履歷書携帶午前中本人來談の事
祝町三丁目青陽ビル二〇八 康信公司 電話（3）五一四〇番

株劵紛失公告
當會社株式五株佐藤義男殿名義株劵乙第五二號紛失屆出により公告後二ケ月以內に故障申出なきときは右株劵を無效と致します
昭和十一年八月二十三日
株式會社 長春座

今晚23日 巴里の夜……南田貴美 紅惠子
ネオ モンテカルロ ショウの夕べ 第三夜 第四夜
明晚24日 神秘的な焰の舞……紅惠子
ダンスホール モンテカルロ TEL(2)2187

公告
一、商號 東海起業株式會社
一、本店 新京日本橋通二十五番地
右會社今般總社員の決議に因り會社淸算終了し解散致候間此段謹告仕候
昭和十一年八月二十一日
東海起業株式會社 淸算人 白須信次
各位

讓喫茶店
吉野町一丁目、最好地帶カフエー喫茶店向
電話三―二四四八番

新京東二條通り いなり壽 電話三、四五五一番

公認 東京寫眞學校
◎失敗は技術家になし學力年齡を不問隨時入學許可
◎三月で卒業（就職紹介規則要ス）

俳優 生徒募集 九月八日新學期 ◇地方學生優遇
中央音樂學校 東京市下谷區眞島町
養成講義。地方の方も自宅で本講義にて俳優となる素養を修得せよ入會の御好機切手同封申込次第規則書送る
東京神田西神田一丁目昭和ビル 大東キネマ

會葬御禮 神保源悅

あすの番組

（M・T・C・Y 新京放送局） 廿四日（月曜日）

◇朝◇

六・〇〇 建國體操 六・二〇 ラヂオ體操（東京）六・四〇 初等滿洲語講座（大連）講師秩父固太郎 七・〇〇 初等日本語講座（奉天）講師近藤喜助 七・二〇 氣象通報（大連）引續き朝の音樂（大連）八・三〇 經濟市況（東京）九・〇〇 早長演奏 九・二〇 料理獻立（奉天）九・四〇 經濟市況（大連）一〇・〇〇 家庭講座「短歌の味ひ方と作り方（一）」（大連）甲斐水棹 一〇・二五 家庭メモ 一〇・三五 經濟市況（大連）一〇・四〇 經濟市況（東京）一〇・五九 時報（東京）一一・四〇 ニュース（東京・新京）

◇晝◇

〇・〇一 經濟市況（大連）新京〇・二〇 晝の演藝レコード 〇・四〇 建國體操 一・〇〇 白天演藝（哈爾濱）一・二〇（ニュース）（滿語）一・三〇 成人講座「詩的介析（一）」（哈爾濱）濱江省教育廳教育股長馮文蔚 一・五〇 下午演奏 二・〇〇 經濟市況（大連）引續き日用品値段（滿語）二・五〇 經濟市況（東京）三・〇〇 ニュース（東京・新京）三・三〇 經濟市況（大連）四・三〇 ニュース・演藝（鮮語）四・五〇 ニュース（英語）五・〇〇 子供の時間（哈爾濱）

MTFYブラスバンド 指揮 コシャン

各國行進曲
一、軍艦マーチ（日本）
二、軍艦旗（英國）
三、遼陽の會戰（露西亞）
四、偵察兵（米國）
五、焚火（露西亞）
六、勇士に榮光あれ（獨逸）

五・二〇 コドモの新聞（東京） 闘屋五十二
五・二五 氣象通報・番組豫告

◇夜◇

六・〇〇 ニュース（東京）六・二〇 今晩の番組・官廳公示
六・二五 政府公報（滿語）
六・三〇 國民の時間 新制度量衡實施に當りて 實業部權度局總務科長 黑岩直溫（滿譯）權度局技士 潘寶樹
七・〇〇 絃樂合奏（東京）（通俗名曲定期演奏第八回）

日本放送交響樂團 指揮レオニード・クロイツアー
一、絃樂合奏に依る夜曲 ハ長調 作品四十八 チャイコフスキー作曲
二、奏鳴曲の形式に依る小品 外三曲

七・三五 新内（東京）
闘取千兩幟（稻川闘の段）
淨瑠璃 富士松須磨太夫
同 富士松喜代太夫
三味線 富士松喜昇
上調子 富士松昇朝

八・〇〇 連續講談（東京）柳澤昇進錄（第一席）神田伯龍
八・三〇 時報・ニュース・（東京）引續きニュース 八・四五 ニュース・經濟市況氣象通報・番組豫告（滿語）九・〇〇 舊劇「牧虎關」（哈爾濱）一〇・〇〇 北滿の時間（哈爾濱）

松竹大船の秋の封切作品

シーズンのトップを切つて九月第一週に封切られる松竹大船の巨篇は待望久しき大船スタヂオ建設記念豪華版トーキー『男性對女性』で、オール大船の偉大なる全機能を總動員して製作したスチール雄大の物語で、田中、桑野、高杉三宅、上原、佐分利以下大船スター總登場する、續いて封切られる大船作品は

▽『潮來追分』桑野、坪内南部、岩田主演、コロムビア音丸の吹込んだ小唄トーキー（N・S）宗本英男監督

▽『一人息子』待望の小津安二郎監督トーキー處女作飯田、日守、坪内、葉山、笠、主演、モハラ式トーキー作品

▽『少年航空兵』秋の空のスペクタクル・トーキー、海軍省後援、海軍航空本部霞ヶ浦海軍航空隊、横須賀海軍航空隊、同豫科練習部が總動員で援助される、わが映畫界空前の大空中劇で佐々木康監督、大船スター總出演

▽『新道』前篇朱實の卷、後篇良太の卷、大每、東日連載、菊池寛氏原作品、田中絹代、川崎弘子、桑野道子、三宅邦子、上原謙、佐分利信、佐野周二、齋藤達雄、山内光、高峰秀子、オール・スターキャスト、オールトーキー五所監督作品

▽『人妻椿』婦人倶樂部連載、小島政二郎氏原作、野村浩將監督、川崎弘子主演（スタッフ近日發表）

▽『わが母の書』シュールトーキー・コン・ヴアリアチオネ、池田義信監督松本ブロック總動員の超大作品

▽『朱と綠』大朝、東朝連載、片岡鐵兵氏原作、島津保次郎監督、高杉早苗、高峰三枝子、上原謙、佐分利信主演オール・トーキー

▽『荒城の月』五所平之助監督オール・トーキー、高杉、上原、桑野、小梅、三宅主演

▽『思ひ出の記』清水宏監督、原作德富蘆花氏、川崎弘子主演オール・トーキー

▽『坊主と女と子供』清水宏監督、オール・トーキー（キャスト未定）

日本映畫の海外開拓

邦畫の海外市場開拓が叫ばれてゐる折柄、新生の東寶映畫配給がそのトップを切つて外國語版による本格的海外進出に乘出すことになつた

同社ではシカゴ市インターナショナル・フォーレン・フイルム社と配給契約を進めてゐたが、今回これが成立を見たので、PCLの『妻よ薔薇のやうに』（二人妻）を第一回輸出映畫と決定し、田村幸彦氏擔當で英語版を製作九月中旬輸出する

同映畫は今秋ニューヨーク、シカゴ、ボストン、ワシントンその他全米各都市の常設館において外人に上映されるが、東寶では引續きPCL作品の英語版を作製、漸次海外市場の開拓を行ふべく海外課を設けて準備に忙殺されてゐる、なほ松竹大船でもさきに海外版の製作決定し着々研究を進めてゐるから日本映畫の海外開拓も漸く濃厚となつた譯である

◇不景氣さよなら◇

佛ネロ映畫「一商船テナシチー」のアルベール・プレジャンがダニエル・ダリュウを相手役として主演する映畫で監督は「激情の嵐」のロバート・ジオドマークが擔當する、原作はフレドリック・コーネルとクルト・ジオドマークの二人が書き、台詞はジャック・コンスタンが執筆した、田舍廻りの小さなレヴユウ團に働いてゐた若い男女が「不景氣さよなら」といふ歌を作つて、これが大いに當り遂に立派な劇場の舞台を踏むことが出來ると共に愉しい結婚生活に入るまでの筋で、アルベール・プレジャンが旺んに唄ふといつた趣向キャメラはオイゲン・シュフタン他一人、音樂主題歌はジャン・ルーアールとフランツ・ワクスマン二人の手になつた、豐樂劇場、新京キネマ二十九日封切、寫眞はアルベール・プレジャンとダニエル・ダリュウ

佛映畫 “第二情報部” —CFC佛—

◇…佛蘭西ものといふと一體にお上品過ぎて一般には向かないもの丶やうに思はれて來たが、先頃の「榮光の道」といひ、この「第二情報部」といひ、娛樂本位の映畫が乘り出して來たことは注目に値ひする、勿論アメリカものと較べて肌理は相違するが、娛樂的な見地から見て興味の根本を流れてゐるものは共通してゐる。

◇…シャルル・ロベール・デュマの原作は知らないがベルナール・ジムメルの脚本は佛蘭西スパイに捧げた獨逸女スパイの死を賭した激しい戀を描いたものである、最初物語りは佛蘭西側スパイと獨逸側スパイとを對蹠的に描き、途中から主人公二人をぶつつけて最後のクライマックスに持つてゆくといつた構成である、仲々手の込んだ構成で事件の隅から隅まで氣がくばられてあつて手堅いものである。最初から意識的に主人公達の心理的な描寫を削除して了つてゐるやうであるが、これがために輕薄な甘さからは脫してゐるたやうなもの丶、動きが不自然に見へるのは事實である、主人公二人が戀に陷るあたりの經過などに納得出來兼ねるものがあつた。

◇…新人ピエール・ビヨンの監督ぶりも專ら脚本に忠實で事件の運びにキビ〱した手法を示してゐる、ブノア大尉がドイツ飛行機の秘密をさぐり出して脫走する邊りのサスペンス、最後のクライマックスへの盛り上げ方等巧みなものであるスパイの活躍としては飛行機工場附近の郵便局におけるブノア大尉の行動が興味深く、次いで獨佛間にあつてヌエ的スパイをつとめるブロクジラをエルナが色仕掛けで驚すあたりの畫面に異常な緊張感を傳へてゐる。

◇…役々ではエルナのヴエラ・コレーヌが魅力ある演技を示すほか、ブノア大尉のジャン・ミュラーは殆んど職業化して了つてゐるスパイの形を創造してゐて好ましく、三枚目ではジャンマックス、ピエール・ラルケル等が良く、ドルテアのジャニンス・クリスパンも冴えた演技を示してゐる。娛樂向き映畫として最上のものであらう。豐樂劇場新京キネマ上映中（N生）

音樂教授

新京市民音樂會
滿鐵病院横公學校裏

仙人掌

ベレスの新人幸子は明朗型、凡下の、歎息も苦悶もあるまじき顔で鳩胸を突張り悠然とホールを漫歩するです▼一つい丶人を紹介しよう、といへばさうですかと希望三分、愛嬌七分の聲音、顔色仲々手に入つたものでありました▼マスコットの若葉さんは綠色がすきで色間など擬つてゐます長いこと苦勞しました苦勞人と云ふとしかられますが、よくもの丶わかつた人です。蒼

月曜 戊寅 友引 破 心宿 舊七月六日 八月廿四日

●一白の人 日頃の努力は益々好轉し來る一層の奮勵吉 己と壬と癸が吉
●二黑の人 運氣壯にして進んで遂げざるなき大吉の日 甲と巳と丁が吉
●三碧の人 手違ひを生じ易く萬事進むに凶盜難亦注意 巳と辛と壬が吉
●四綠の人 不滿足勝ちなる日にて鬱氣に閉ぢらるべし 乙と辛と壬が吉
●五黃の人 誠意を以て人に接すれば名利共に行るべし 巳と丙と丁が吉
●六白の人 信用は誠實の賜著實は一家生活の糧と知れ 乙と巳と丁が吉
●七赤の人 自己の勤めを勤めとして怠らねば安全の日 乙と丙と丁が吉
●八白の人 日の出を拜する如く淸々しき日金談縁談吉 巳と丙と戊が吉
●九紫の人 我意に陷り易き日人の言を容れ用ゆるに吉 庚と辛と戌が吉

昭和十二年度用
豫約御下命は速刻に！
東京カレンダー會社代理店 廣告用品同業
部マツチ社
富士町五ノ六 電(3)三五五六番

名実共に全く満一 新興大社交場!! ★★★

女給大々募集
本月下旬堂々開場★受付開始★
◆全満女給憧れの最高收入
◆銀パレス入店の絶好チャンス
◆本人來談又は寫眞送附
開場迫る
新京 グランドン銀パレス

天龍ながし
西條八十詩 竹岡信幸曲
音丸
益々好調にあるを
音丸の絶佳盤！
お早く求めを！
綠の大地 伊藤久男
海の凱歌 松平晃
別れの港 高田□□
大島くづし 音丸
黑盤十吋 一.五〇
レコード番號 二八九四〇
コロムビア
日本蓄音器商會

一周年記念大賣出し
さぬき屋
フトン専門
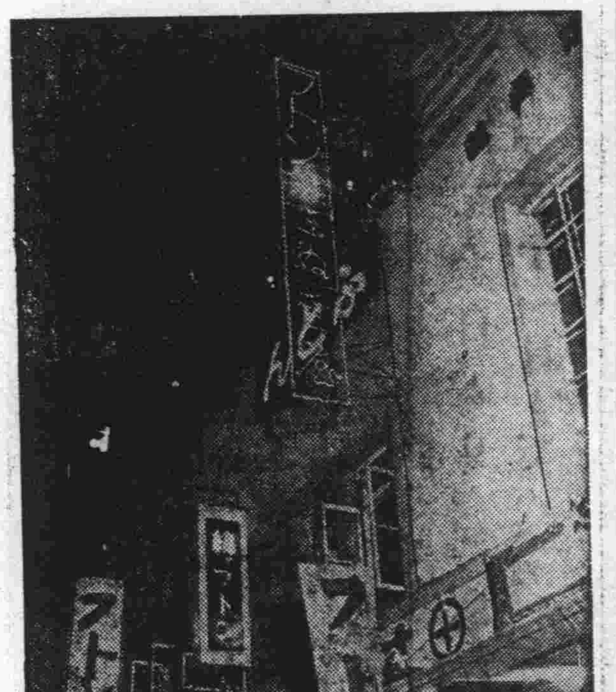
特價品澤山
期間 八月二十一日より三十一日まで
電話3三六六三番
祝町消防隊横前

世界大戰を語る
日本語版
この映畫は交戰十四ケ國軍部秘藏の實寫フヰルム十五萬呎より編輯されたる生々しき事實の記錄であるされば今
又大戰前の危機に置かれてゐる風雲の歐洲この秋にあたりて過ぎし大戰の生々しき實相を眼の邊に見る
のは來るべき戰爭への大きな資料でなからうか!!・三映社提供・
蒐集並に編輯 サミエル・カミンス
指導並に講演 豫備陸軍中將 四天王延孝閣下
世界大戰帝國從軍武官 豫備陸軍大佐 小林順一郎氏

夢みる唇
エリザベート・ベルグナー主演
パウル・ツィンナー監督・三映社提供
旅鴉子供連れ
R・K・O特作喜劇 バート・ホイーラー ロバート・ウールゼイ 名子役 スパンキー主演
座長員二名のインチキ奇術一座ヒヨコンな事で子供を屆けに來たケンタッキーそこでは血で血を洗ふ二豪族の修羅場!!
●廿四日封切●
階下・五十錢
長春座

日日案內

廣告料 ◇三行一回金六十錢 ◇披履度一回金四十錢 ◇五行一回金八十錢 ◇十行一回金一圓八十錢

電話 賣買 曙町四ノ一 脇坂ビル 電話商會 電(3)六七〇〇

寫眞 キットお氣に召す 曹陽寫眞館 曹陽ビル三階 電(3)二四六八番

南京虫、家ダニ全滅 仕附御用命は親切本位 安眠社 電取次一五八八

寫眞 出張撮影、記念撮影は新京一の定評ある曹陽寫眞所 電3二四六六

生田流琴三絃譜本速成教授 小松雅春師 興安通二三ノ八(派出所向)

尺八 教授並製作 准師範試驗準備 秋元隆山 興安大路四〇七 電2三四七一

仲居 數名入用 三十四五才迄 有給 公主嶺食樂堂鹽久 電話二六二番

古物 不用品高價買入 領事館西隣 丸八古物店 電(2)四四〇七

貸フトン 東一條通り二十四 有田ドラック蒲團部

代書とタイプ印書は迅速確實な領事館正門前 南洲堂で 電(3)五一三六

簡易宿泊所 一泊卅錢 城內東四馬路二八 公益旅社

謄寫版 謄寫印刷 專門不二 大氣堂 電話3一二四二五

新京看護婦會 電(3)五一四八 室町三丁目七番地 監督 野本愛子 派出婦の需めに應ず

寫眞修整 專門 先づ御試に一枚無料 大和寫眞修整所 電話(3)六八二五

貸家 曙町二丁目廿五番地 間取六疊二間 有水道、ガス、風呂、水洗便所、煖房其他完備 申込 吉野町乾寫眞館 電話(3)三〇二五番

電話專門 公益社 ……賣買、金融秘密嚴守…… 電話簿名義其ノ儘仲介謝絕 錦町第一錦ビル二十六號室 電話(3)二三〇七

●金融● 大和通り六五(金光教筋向) (3)六五五〇 福海商事

三省堂製本所 帳簿專門 電話3三三三四番 三笠町三ノ九

貸室 事務室向數室あり 中央郵便局前 滿鮮ビル 電(3)四九五八番

金融 創業五年 新京三笠町一丁目 赤玉カフェー西横入 新興社 電(3)四九〇二番

看板は玉江へ 新京キネマ前 電話三一二八二八番

サツク (風作用ヲナサザル事多ク) 御用ハ專門店ニ限ル 性の百貨店 富士町二ノ一五

時計技術者急募 但し技術優秀者 本人來談の事 新京敷島通 野口時計店

募集 看護婦 附添婦 家政婦派遣 安達街三二七 慈愛看護婦會

人を雇はれるなら本會へ 東三馬路無線電臺下 自彊會本部 電(2)一〇八五(平井) 失業路頭に迷ふものは本會へ 男女を問はず

十八年之經驗 新京 犬猫病院 入院預ケ完備

裁縫教授 東京立 夜間部 晝間部 御教授ス 教師 神谷孝惠 神谷裁縫專修院 祝町二丁目五ノ四銀バレク前 電話(3)三一六三

鍼灸 あんま 一陽堂療院 新京永樂町三ノ一 電話3五八二九番

鍼灸 あんま 中央通九 キリスト教會下 高橋治療院 電(3)五八六七番

あんま 東一條橋詰 九州堂療院 電三一六五〇九

ほねつぎ 中央通一五 裕泰號內 末松接骨院 電(3)二二〇三番

タイピスト養成 生徒 邦滿タイプライテング教授 午前、午後、夜間 朝日通り八十一番地 總領事館前 日本タイプライター株式會社 電(3)三三三八 五六八四番

整骨院 滿鐵病院東門正前 今辨慶 電(3)五三六一番

公認土地家屋 土地 家屋 電話 賣買 仲介 金融 不動產管理・店舗住宅御紹介 新京東一條通四五・金光教會前 萬成社 電(3)四八八四番

印刷 三友社 新京永樂町三丁目廿六 電3三四三八番

お寫眞は永清 日本橋通四七 電3五九五三

看板とネオンは 工藝社 アルス 室町四丁目(三井物產前) 電話(3)三九二二番

公認 取扱一切迅速 電話貸賃便利扱 電話即時金融 帖名其儘多額貸 ○賣買は老舗なる當社へ!! 朝日通十七番地 新京土地建物會社 △電話用達部 電3四八二八

米 米 米 撫順壽司米 在庫豐富 並に一等米 御待ちカネの徳用米到着 一叺七、九五、一斗二、六三 何品も安い店 食料品店 上田商行 新京東三條通五四 電(3)四、五二八番

公債と勸業債券買入 恩給と金融 便利 秘密 速時立替 新京八島町二丁目九 ボシン商會 電話(3)二八七五 出張所哈爾濱一面街卅番地廿九

高級御下宿 一、場所 富士町二丁目 一、各室六疊 風呂付 一、朝夕二食 一ヶ月四十圓・五十圓・六十圓 御用のお方は 電話3四九三七へ

新座敷と庭園 鳥料理 温泉閣 宴會は特に御相談 三圓七品 酒二本 ダイヤ街 電話(3)三六四五 五二八五

電話と金融 貸賣 買賣 金融即時、長期、秘密 電話簿其儘 僅かなアタマ金でお買入れができます 入船町一ノ九(ダイヤ街橋際) 荻本電話店 電(3)六二六七

家傳 お灸 ◎脚氣△ロイマチス ◎淋病△胃腸病 ◎婦人病△關節炎 ◎神經痛△痔疾 中央通大阪商船横 ハリ灸專門 清水鍼灸院 電話(3)六七二七番

貸間あり 時宿泊共 御下宿 家族的優遇 閑靜清朗の室あり 高級旅館 滿日館 東五條通一五 電話3三八〇三

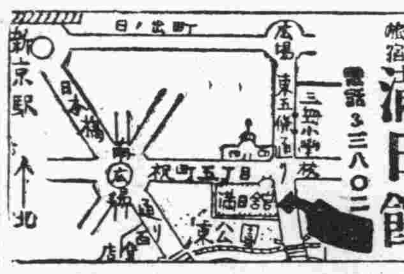

金融 入船町三丁目二三(東三條橋詰) 昭和洋行 電話(3)三七〇九番

ネオンサインと看板 アサヒ五藝社 新京浪速町二丁目二 電話③五〇九三番

長春座

廿四日封切四日間 階下五十錢

夢みる唇		2.36	6.45
旅鴉親子連れ	12.00	4.07	8.16
世界大戰を語る	1.16	5.23	9.32

日曜・祭日は午前十一時より

電話 3・3134・3・5766

新京キネマ

21日より25日まで 日曜午前十一時上映 階下八十錢

上映時間	一回	二回	三回
ニュース大會		2.57	6.49
第2情報部	12.00	3.52	7.44
刺青奇偶	1.40	5.32	9.24 10.37終

電話 3・2068

帝都キネマ

二十二日より二十五日まで 料金七十錢

ニュース	12.20	4.47	9.13
地獄船モルガン	12.33	5.00	9.26 終10.31
悲戀嵐の道	1.41	6.08	
大地の愛豫告篇	3.17	7.43	
曉の暴風	3.30	7.46	

電話 2・1236・2・1405

豐樂劇場

21日より25日まで 日曜午前十一時上映 階下八十錢

上映時間	第一回	第二回	第三回
刺青奇偶		2.45	6.43
ニュース大會	12.10	4.02	8.00
第2情報部	1.05	5.03	9.01 10.37終

電話 2・1445・2・1585

殺虫殺菌 室內清淨液 丸善の ー日ー子 リーズ 強力滿支向 蠅.蚊.蚤 南京虫退治

產婆 往診宅診隨意 北澤菊枝 新京三笠町一ノ二 電話(3)三八八四番

テント カタログ進呈 自動車內張カバー テントシート軍需品 水谷洋行

長唄舞踊教授 出稽古致します ◎親切叮嚀 興安大路三二三 杵屋六佐美

大經路民政部前 福岡屋質店 電話(2)三七四八番

優秀な技術 美術寫眞 小西寫眞館 新京大經路西三馬路角 小西吉雄 電話取次二一三九五三番

食道樂 花本 會席、山川海御料理 うなぎ、天ぷら、鍋物 御壽司、鯛茶、釜めし 室の內外改裝完成の爲め記念として來る廿六日迄御來席の方へ粗品進呈 出前迅速に御屆け致します ダイヤ街電(3)四七八五

牛乳は 御見舞品に當場の牛乳券を! 一合七錢 柳川牧場 場主 獸醫 柳川吉[illegible] 電話(2)二八五七番

京 吳服 洋雜貨 正札附 吳服・雜貨の大棚ざらへ 五割三割二割の大割引 見切品澤山 新京百貨店 吳服・雜貨部 (一番賣場)

八月二十日より三十一日まで 特價品は半額以上の品大豐富 是非御一覧の程御願申上ます

地球印名刺・ヘガキ招待狀台紙 滿洲總代理店 活字鑄造販賣 紙型鉛版製造 高級美術印刷 花田印刷所 大連市監部通一九 電話二・三四二六番 振替大連三三五番 電略(ハ)又ハ(ナ) 滿洲國輸出入稅率表 滿洲國輸出入申告書 其他稅關諸用紙

內務省指定消毒藥 GOTO DESHIN 「後藤」デシン 清潔と消毒は保健衛生の根本です! 惡疫豫防は「ゴトー」デシンの使命です!! 臺灣總督府專賣局方 內務省指定消毒藥 傳染病研究所檢定濟 朝鮮總督府法定消毒藥 關東局檢定消毒藥(石炭酸代用藥) 各藥店に販賣す。內務省指定藥又は後藤と御指名願ひます

大一證券へ 株式の御用命は 滿洲電業株 本日値段 金五拾六圓也(一株に付)買 金五拾七圓也(一株に付)賣 ○○○ 滿鐵株 滿電々株 電業株 賣買何れにても豫約致ます多少に拘ず御用命の程願上ます 一瀨清五郎商店 本位の現物店 興安大路四一四 電(2)三一六五番

SANRISE 朝日乾電池 品質聲價天下一 電池ランプに携帶電燈に 朝日乾電池滿洲出張所

和樂器專門 御琴三味線 製造販賣 尺八 六圓位より八十圓位迄 三味線 高級品豐富取揃へ 三味線張替長唄稽古本並附屬品一式 修理は三日間位にて出來上ります 御電話次第早速御伺致します

大丸樂器店 東二條通四三中峰ビル五號 電話(3)二一〇四